華僑報

中華民國卅七年三月廿玖日（星期一）（今日出紙一張半）

新聞紙第肆〇一一號　電報掛號伍四柒捌　電話二二一六一

JORNAL VA KIO

社長趙斑斕　督印羅洪柏

葡京專門律師學院畢業

華僑報有限公司（股東）

（地址）澳門紅窗門街七號至九號

零沽每份二毫　每月五元五毫

國大今晨開幕
如無特別障碍
報到代表已及開會人數
但退讓問題仍糾紛重重

（本報專訊）南京廿八日訊，國民大會定明晨十一時舉行開幕典禮，全體代表將于上午九時謁陵，十時在靈谷寺革命先烈紀念祠公祭革命先烈，祭畢返城，參加開幕典禮，將由蔣主席親臨主持，國民黨吳鐵城，青年黨劉東北，民社黨蔣勻田，于昨日下午三時，在中央黨部舉行三黨聯席會議，會商國大代表退讓問題，據民選代表聯誼會發言人稱，民選代表十六人，昨晉謁蔣主席後，深夜開會，決定繼續護憲運動，于今晨分三組舉行請願，一組爲顏澤滋等十人，進入國大會堂，作絕食之請願，非將全部問題解決後，決不進食，並發表絕食敬告同胞書，另二組向張厲生陳立夫請願，退讓並上書蔣主席，謂陳不能以黨讓黨之理由，全國總工會籌備工作，業已就緒，定四月十八日，在京舉行成立大會。

（本報專訊）南京廿八日訊，國大定明晨九時正式開幕，退讓問題，迄午報到代表共一二五六人，依法可行開幕式，但雖在開幕前夕，而截至發電時，退讓問題，仍糾紛重重，蔣主席召見簽署代表顏澤滋等十七人談話，力勸顧念大局，然各代表着重守法護憲，表示仍將堅持到底，津代表趙遂初，會向主席沉痛表示，生命已促，主席勸勿輕生，現黨內退讓代表已可獲得當選証書，並已有數人報到，然聯稱與對友黨退讓代表，採一致行動，廿九日開幕，是否出席，尚未可知，對友黨退讓代表顏澤滋等十人，于今晨五時，進國大會堂後，宣佈將以絕食方式，促當局覺悟，在全體糾紛未獲圓滿解決前，不離會場不進飮食。

簽署代表絕食抗議決不退讓
民青兩黨出席與否尚未可知

李化成並發表告同胞書，謂決不退讓，任何犧牲，在所不惜，聞津代表趙遂初，已決購置棺材，于國大開幕時，置于大會門口，以示決心。有關方面，正盡力設法阻止中，主席今晨召見余家菊，蔣勻田，徐傅霖等，對國代退讓問題，希各方互讓，以解決糾紛，下午三時，民社，青年兩黨，在徐傅霖宅，聯合商討退讓問題，並將決定明日是否出席大會。

（美聯社南京廿八日電）蔣主席之呼籲若干黨員，放棄其已得之國大代表席位之舉，本日已受十個候選人絕食抗議所反對，該十名「鋼雷」代表本日強行闖進國大會場，彼等堅謂彼等有權入內，並宣稱彼等將繼續絕食，以候彼等之地位被承認時方止，在將主席昨晚會呼籲進選之黨員，看棄面上及國家之血上，將彼等所已得之席位，讓于小數黨，蓋國民黨目前曾許諾以若干席位給予小數黨也，國民大會將於星期一日開會，屆時將選舉總統及副總統，天津國代趙遂初堅謂彼將於星期一日，攜同棺材，參加國民大會之開幕禮，若遭禁止，則將于蔣主席之眼前自殺，政界人士預料國大或不致延期舉行。

（中央社南京廿八日電）中央廣播電台，爲使國內外聽衆，得聆國大會議進展情況，自廿九日起，每日下午九時半至十時，舉辦（國大特別節目）內容包括大會情況，國大代表特寫，會場花絮趣聞，及答覆聽衆有關國大問題之詢問，上項節目，將以中波四五四公尺六六零千週，短波三零點八公尺九七三零千週，對國內外同時播送。

國大修改憲法
胡適不贊成

（本報專訊）南京廿八日訊，胡適對大局樂觀，記者本日訪渠于中研究院，渠首先否認外傳將競選副總統之說，詢以屬意何人任副總統，渠曰，此爲余之秘密，又詢以修改憲法，胡氏不贊成本屆國大修改，主張用一個時期後再說，胡氏承認大局嚴重，惟仍未絕望，只要領袖好，肯做事，慢慢使會好轉，渠並舉蘇俄作證，謂華北之治屬爲然，渠堅稱，共黨不能得民心，因人民需要者爲安定，胡氏謂其對蘇聯態度之轉變，乃是不得已，渠曰，我看它們鬧出什麼亂子來，蘇戰後擴張，使人焦急，氏對日本主寬大。

副總統競選辦法迄未作最後決定

（本報專訊）南京廿八日訊，副總統競選，究採政黨提名，抑自由競選辦法，迄未作最後決定，惟一般觀察，以自由競選成份居多，蓋自國民黨遂罷此第二公民者人數多，而且各有特殊勢力，如李宗仁爲實力派，于右任爲元老，孫科有歷史淵源，且傳已獲得黨內有力者之支持，而由政黨提名，即最高當局亦難決定誰應當選，現時最高者爲于孫李三氏，據估計于可能得五零零票，孫約有四零零基本票，李約有四五零基本票，但來日之演變，殊難確言，而內政之團結，與外交上必爲兩大決定因素，李宗仁氏，擁有西南與華北一部人士之擁護，且美國對李氏寄以期望者，亦不乏人，如此，李氏似畧佔上風，于氏爲元老，倘將來各方相持不下，副總統居于，比較超然，亦很難說。

（本報專訊）南京廿八日訊，明爲第一屆國大開幕日，若干外賓，已收得籌委會發出之請柬，自種種跡象觀之，會期似不至因簽署國代退讓糾紛而受阻，截止發電時止，蔣主席解決退讓糾紛聲明發表後不久，簽代即決定絕食力爭，宣稱問題不解決，絕不進食，即犧牲亦所不惜，主席今午見徐傅霖，蔣勻田，勸顧全大局，稍作讓步，國青民三黨，下午會商退讓問題，結果不悉，代表報到，本日空前擁擠，國大小姐，無復托腮與人共話之悠閒矣。

景德鎮瓷產呈衰疲狀態

（中央社南昌廿八日電）馳譽國內外景德鎮瓷產，戰後已呈衰疲狀態，較之廿四年產量，已減百分之四十，據贛省府統計，去歲產量，爲，㈠粘細形細碗，一零八六萬八千筒，㈡琢器十四萬二千担，㈢湯匙十一…

東京獲悉保有商船四百萬噸報導
造船股票上漲

（中央社東京廿八日專電）本日日本各晨報，均以顯著篇幅刊載華盛頓路透社記者所發斯揣克建議允許日本保有最低限度之四百萬噸商船之報道，斯揣克建議，日本應在六年內，建造或購貨商船三百五十萬噸，路透社記者所發之報道，昨日此間收到，東京股票市場，爲之興奮，造船公司股票，照價已迅速上漲，日本各報傳刊載路透社之報道，未撰社評•

（五六萬八千筒，㈣酒埕六十五萬二千筒，總共有當窰九十一座，約計有五萬工人•）

暹警局無中生有
指華僑組軍叛亂

（路透社曼谷廿七日電）據此間消息今日稱，暹羅警察發見有奪取暹羅政權之中國人大規模計劃，暹羅最高當局拒絕評論此等消息，據此等消息稱，警察謂在員，發見暹羅國內，有兩個訓練優良之中國軍團，配備有各種現代武器，及秘密發電機，各均準備一俟時機來臨，即行發動，據該消息稱，計劃之人物與暹羅前閣僚有密切之聯絡•據報章稱，計劃之人物多已在暹，彼等在政府之內另設政府，據警方高級人士稱，預料此等計劃發見之後，將有鮮明之反響，此等消息之發表，適逢中國國民黨暹羅分部書記長黎立柔回暹，黎氏會赴南京向國民黨中央黨部報告去年十一月暹羅無血政變組成新政府後，暹羅之政治局面•

（中央社汕頭廿八日電）潮屬糧荒嚴重，華僑祖國救荒會同國監賑團秘書王毅，爲此赴暹，向暹僑呼籲，獲得完滿結果，王氏刻已返抵汕市，據稱運米一萬三千包，可于下月上旬運抵汕•

印度五百餘藩邦
六月五日前合併

（中央社新德里廿七日專電）去年八月十五日英國退出印度時、印度地圖上所有之五百六十二藩邦，將于本年六月五日前合併，組織二十五個政治單位，此一龐大之合併計劃，使以前在英國最高統治下數百藩王所治理之，三千萬人民，改由負責之政府管轄，除力能自給之十九大藩邦外，其餘三百餘小邦、或併入印度之省份，或自行組織聯邦，迄已組成之聯邦有三，即卡提阿瓦聯邦，及拉耶斯坦聯邦，另一名文第亞普迪許之聯邦，亦將于四月二日成立，併入印度省之土地，約有十萬另四千平方英里，合併爲四聯邦之土地，約有八萬三千平方英里，併與旁遮普省中所佔部份之藩邦，其地位問題，尚待商談，印度政府藩邦部發言人，今日在記者招待會中稱，印度與海得拉巴間之談判，可于月底開始，印度與海得拉巴變方，刻正在交換意見中，不久即可明瞭海得拉巴之地位，發言人又稱，克勤特藩部之統治者，會與印度政府接洽談判之事，但印度之願考慮克邦之建議，蓋因克邦傾向巴基斯坦，由巴基斯坦使其完全脫離印度者•

日英與訂商務協定

（中央社東京廿八日專電）日政府昨日宣佈，已與英國、埃及、及澳洲，訂立商務協定，不久可望與紐西蘭另行訂立商務協定，根據協定，日本與英，埃，澳，可就以物易物原則，不論政府或私人方面之交易（政府進行貿易，或按政府與政府基礎）迄今僅在日貨外輸之情況下，推行以物易物之制度，然以美棉製造之棉織品，則不列於新商務協定之規定之列，目前僅有棉織品爲不得依據以物易物基礎外銷之日本產品•

美大使復活節演講謂
今日爲人慾橫流世界

（中央社南京廿八日電）美大使司徒雷登博士，參加今晨京市復活節禮拜，并由其主講，簡短而感人之講詞中，表示與相信人類之篤志向善，及耶穌基督之勝利，終將克服吾人所面臨困難，時代之恐懼及挫折，司氏對此多雖世界，深表關注，認爲「吾人對制止另一戰爭之保障」之聯合國，現漸盼鬆弛，已距吾人之期望甚遠，司氏纔倘，「吾人現居於一充滿沮喪挫折及恐懼之時代，所期望於戰勝軸心，產生一較新及較快樂之世界秩序之希望，似業已粉碎，」司氏繼前，「人類所具有之倫理力量，似已死亡，（或至少無力戰勝嫉妒，猜疑，偏見，恐懼，忌恨，貪婪，及自私等慾望，而今日則似爲一人慾橫流之世界，」司氏結語稱，「今日重逢復活節，於萬象回春之際，（吾人應一新吾人之信仰，及無所畏懼之決心，）」獻身於人世中，建立天國•

美國防部長向杜魯門
提交國防大計
擬建造八萬噸航空母艦

（本報特訊）華盛頓息，國防部長福勒斯托爾今日向杜魯門總統提交關於武裝部隊及聯合參謀部之活動之正式報告及提案，查此等活動係由各最高軍事領袖最近在基韋斯特會議中所同意者，此項協議解決各武裝部隊首腦對於此等活動及責任之糾紛問題，同時又答覆國會所提出關于計劃一個武裝部隊戰略程序之要求，據悉，此後各部須負責應付戰略上之戰爭包括保護國家，以禦防空襲之責，海軍可能建一艘八萬噸之航空母艦，並進行空戰以完成一個海軍行動之目的，又根據協議，各部又須有實際的獨立政策及行動，俾能產生有效的經濟及和協的機構，保證國家軍事上的安全，福勒斯托爾又謂，該呈文內雖未列明，但各部已協議海軍方面將不被禁止進攻任何一個內地目標，或必須海軍完成其任務之目標，軍海又須負責專門對付反潛艇活動云•

（本報特訊）紐約訊，紐約時報軍事分析家鮑爾溫選文稱：假若戰爭來臨，蘇聯由於地上部隊力量之優越，及其鄰接之地位，可以迅速侵吞西歐與東亞，近東，中東，東北省區與朝鮮，華北，倘若蘇聯陸軍進軍，其衛星國則可於數日內或數星期內侵吞朝鮮，約三個星期內，又在四十五日內抵黃河，以內橫掃義大利左右，法國，德國，丹麥及低地國家，蘇聯之聯合武裝人數雖強，共約有九十四個師團，但裝備仍爲現代的，特別是飛機與艦艇，然其陸軍裝備，船隻，弱…

逐漸改善與標準化，無疑蘇聯正準備應付未來戰爭，但蘇聯將會發動眞正之侵略乎？從其經濟計劃而觀，長期計劃，並無應付緊急事件之準備，工業表示，蘇聯運用政治的，經濟的與破壞的方法，已大有所獲，此法，蘇聯一日可以利用，則不用冒此等危險方法發動戰爭云•

今爲黃花崗紀念日
主席書告全國青年

（中央社南京廿八日電）廿九日爲黃花崗紀念日，亦爲第五屆青年節，蔣主席特發表書告全國青年，全文如下，「今天是黃崗七十二烈士殉國的紀念日，又正是我們第五屆的青年節，還是我們憲政開始的日期，這一個莊嚴的節日，更有其偉大的意義，我全國青年必須追念先烈的前緒，繼承先烈的大業，以求無愧我中華民族的優秀青年•（下畧）

國參會任務完成宣告結束
蔣主席致詞惜別
深信中國前途仍甚光明
張伯苓莫德惠領導下一致擁蔣主席爲首任總統

（中央社南京廿八日電）國民參政會今以該會任務完成，宣告結束，特于今午舉行茶會，以資紀念，蔣主席出席致詞，表示惜別之意，並勉各參政員繼續努力，完成建國使命，歷時在京參政員出席茶會者一百餘人，政府首長于右任，王雲五，許世英，王世杰，蔣夢麟等均被邀參加，茶會開始時，首由主席團張伯苓致詞，謂參政會成立十年來，國內變遷甚多，參政會之所以有相當成就，皆係由於追隨蔣主席所致者，渠表示對主席應致最高之敬意，莫德惠亦謂參政會即充分發揚精誠團結之精神，奠定抗戰勝利基礎，在參政會十三次大會中，最重要之一次，即爲擁護抗戰建國綱領，更爲建國奠定基礎，深盼該會同仁，今後對國家建設與永久抗戰之決策，繼續努力，主席致詞表示欣慰，並勉各參政員以熱烈之精神，爲國家民族之前途努力，完成建國大業•

（本報專訊）南京廿八日訊，歷屆參政員聯誼會，于今晨舉行，由莫德惠主席，通過聯誼會章程，並推定甘家馨，陳介生，張潛華，奚玉書，陳霆銳，達浦生，范予遂，盧前等九人爲理事提名會委員•（中央社南京廿八日電）歷屆參政員聯誼會，廿八日上午九時，舉行成立會，共選出莫德惠等五十一人爲理事，胡適等卅五人爲監事•

國民參政會
發表解散宣言
謂中國現向危機前進

（路透社南京廿八日電）國民參政會本日在此間發表解散宣言，據謂探悉美蘇兩國，皆企圖解決中國問題，目下中國問題之需要政治解決，正與世界之和平，而中國之和平，亦爲世界之需要，將會演變而爲世界之戰，中國之戰，是故舉行政治協商會議之需要，實非無理，能由政治協商會議（各黨派代表）參加，企圖使中國之內戰終止，失敗後，國參會曾發表空言，謂中共已公開從事發動革命，實無成功之基礎，他方面，政府則已關閉政治解決之門，而進行「戡亂」，然在短期內，軍事「戡亂」，將難獲得預期之結果，然民生問題，生產問題，社會秩序與安寧問題，一切無展，中國之現正向巨大之危機前進，共黨已放棄國家政黨之地位，而與蘇聯合作，企圖挑起「普羅列塔利亞」之世界革命，國民參政會雖已往之經驗，然各黨派參政員，主張而奮鬥•

榮安祥
麻雀象牙莊

省莊　大新中路三壹三號

港莊　威靈頓街弍十九號

澳莊　木橋街十弍號

志光百貨公司
新張大廉價

簡單奉告

比利士什色毛毡每張一十七元五毛

美國禦日防雨两用白帽七元五毛

美國頭腊每樽四毛　棕杌香梘每件六毫

美國花香梘每件五毫　力士香梘每件六毫

大號茄士咩牙羔每支一元二

其他貨品　均甚相宜　緊守商德　決不靠撞

新馬路一二六號•電話七弍八

香港之夜
是護髮之必需

美髮香臘
是美容之珍品

本澳各大商店皆有經售

香港遠東化粧品廠精製

香港 中華製漆有限公司

榮譽出品

（長頸鹿牌）手掃漆　天那水　噴漆

（菊花牌）磁漆　調合漆　魚油　厚漆

本公司首創長頸鹿牌手掃漆各色噴漆菊花牌磁漆調合漆等歷有年所出品精良早爲用家樂道行銷中外無遠弗屆現敝公司爲推廣營業供應工業界上需求起見特委託本澳百利行代理價格克己零沽批發毋任歡迎惠顧諸君幸留意焉

總代理　百利行　地址：十月初五街二零三號　電話：二三零六

金城酒家敬向顧客致歉并謝

本酒家爲酧謝歷年貴客，惠顧隆情，特於本月廿六日起，將午夜市全部食品，及菜式革新，並修改價值，務求配合廉美，乘時特選製午市平靚食品多種，夜市廳房又備三十元，五十元，兩種娛樂菜王，以備　各界諸君選用，連日來，乃蒙　各界諸君，暨各方到澳遊覽貴客，踴躍惠顧，以致午夜兩市，座無虛席，額滿見遺，欵接未週，殊深抱歉，謹此道謝　諸希鑒諒

澳門公共汽車公司行車預告
—三號綫—

啓者本公司茲定於國曆四月一日開始行走第三號綫每位收費二毫

由媽閣經巡司打口火船頭沙梨頭提督馬路至關閘止

班次：每日由晨早七時起至下午十一時止每隔八分鐘行車一次

快將重映巨片
宮闈門劍古裝偉麗
羅賓漢之子
全部美艷七彩色
武俠巨星小菲濱氏大傑作

快首映海燕公司出品奇艷情折理倫粵語巨片
妖女復仇
張活游 梁上燕 鄒潔雲 馮英湘 姚萍 盧山 合演 鄺笑串客

域多利
歌林比亞公司出品古裝歷史劍俠傳奇艷術巨片
即日三場仍映
鐵面人男主角 魯意士希活
美艷女星 巴巴拉布頓
蕩婦姬妲反派明星 佐治麥格烈地合演
千餘演員聯合演出巨構！
奸人陷害流徒魔島 脫離虎口矢志復仇 化裝奇妙鬼神莫測 報仇雪恨佳人青睞
以牙還牙，有仇必報，奸人授首，爵士平魔

幾度山復仇記
根據法國文豪大仲馬創作人物改編 是不朽名片「幾度山恩仇記」第三集 故事明朗感人心弦血與肉的搏鬥
禍生眉睫 迫作死囚 拼命逃生
寸寸驚險處處緊密

又一榮獲電影獎片霸來了！
天字第一號
當然又歸本院獻影

平安
開影時間 兩點半・七點・九點三

昨天各場早滿，打門劇烈，聲震全院，祇有今明兩天。原子武器，科學格鬥片王
頭戴鋼盔，手擎銅盾，飛天本領，身穿鐵甲，胸懸寶鏡
飛賊戰龍王
火似火！血似血！半斤棉花八兩鐵！
紫光殺人不見血
雷達毀屋如捏蒜

全部有血有肉！殺得有聲有色！打得落花流水！炸得地暗天烏！利用紫色死光！殺人不見血腥！閃過刀光劍影！衝入槍林彈雨！一場警匪激戰！鬼神為之震驚！
新進武星 狄克波斯路。 青春艷星 羅拉姬妮
聯美國警探部軍警人員數百，警車數十參加演出
嫦美原子飛天俠勝過寶劍神鞭越打勁起無絕冷場

樂斯
即日三場仍映
大觀公司美國分廠榮譽出品
全部玻璃七彩粵語巨片
爭妍鬥麗
鄭碧玉 麗兒 黃鶴聲
小非非 鄧培 廖其偉
陸雲飛 石燕子 李佩瓊
葉瑪利 留美紅星 伶合演
監製 趙樹桑 導演 黃金印
為着奪遺產，態畢現醜了，到頭來棄前，功盡心機枉，費一場戲！兩枝插曲妙！

海鏡
今晚兩場特別放映
公司出品士豪大戰前偉巨片
全部鮮艷七彩
無敵艦隊
新奇戰術稱雄海上

南京
今晚續映
全部粵語野恐怖險獸神奇巨片
獸國神魔
錢似鶯 姚萍 葉仁甫
（領銜主演）
下期獻映
全部粵語香艷諧趣新片
十艷戀檀郎
小燕飛 吳丹鳳 新馬師曾 主演

省澳新鶴山快船
航行快捷 客位舒適 保證滿意
逢國曆單日下午三時半開往廣州
澳泊十七號碼頭
餐樓十元 尾樓八元 大倉五元
購票請到：
澳門總代理處 英信行 海傍街三十五號 電話：四七三號
廣州義合航業公司 啓

球國風雲變幻不常！

足球總會又宣佈 埠際賽今日舉行

英葡領事送出銀杯犒軍

（本報專訪）足球國，干戈擾攘，港澳數易陣容，澳門足球總會，因此提出抗議，前日突然宣佈，埠際賽改期舉行，原定之埠際賽節目，押候一天，作為表演賽，如此一來，球國舞台，正如國際風雲，瞬息萬變。

昨日午，突然又來一個新消息，總會方面，又宣佈埠際賽今日下午四時半舉行，原因是昨午美華輪載來「猴子」侯榕生，「拚命三郎」張金海，「球太子」李育德，還有阮有相，單友生，劉湘三名南華健將，由香港足球總會書記蘇國興率領，下榻中央酒店，還有一個事先偷渡來澳之「生牯」劉松生，組成了一隊可以代表香港之埠際隊伍，事實上，這一枝人馬，實力上並不平凡，可以媲美日前之陣容。

既然今日一場是埠際賽，預銷之門票，今日自然通用，開波時間，下午四時半，門券分二元半一元兩種，連帶晚上尚頂波樓之雞尾酒會，照舊舉行，發出之請帖繼續有效，長途車派出特別車載運球迷到球場。

講起今日一場戰爭，關係港澳兩埠聲譽，駐港葡領巴冷生，駐澳英領事藥佩思，式人合送銀杯一座，以後千秋萬代，某方得勝則歸某方保存，直至翌屆舉行交出另作爭奪。

●今屆是第七屆埠際賽，以前六屆，港澳各勝三場，且看本屆誰作盟主，今日之戰，兩隊陣容一如下表，澳隊只有盧漢臣一個中國人，其餘雖不名落孫山，亦只充後援部隊而已。

曾啓榮（警察） 文第士（電燈）

（港代表隊）
阮有相（南華） 單友生（南華）
侯榕生（星島） 張金海（星島）
哥頓（警察）

（澳代表隊）
譚光華（警察） 巴些古（警察）
陳利（警察）
嘉華路（警察） 盧漢臣（警察）

劉松生（星島） 李育德（南華） 侯律（警察） 告喇素（警察） 劉湘（南華）
馬蘭地（警察） 小山度（警察） 謝華生（鮮魚） 小陳利（警察） 馬奇士（電燈）

香港埠際代表隊 點將錄

曾啓榮 是警察隊門將，澳門人對他陌生，但看他昨天的表演，救了幾個險，如果得掌聲雷動，今天不常失常的話，必有良好的表演。

阮有相 球迷對他也許稔熟，今年春隨南洋小球隊來澳，大露頭角，最近聘……

侯榕生 即是猴子，是征英世運選手，也是香港健將，誰人不識，搶截工夫十分了得，是星島隊的健者。在香港南華戰巴符隊，博得港方輿論界好評。

張金海 又名「拚命三郎」，顧名思義，踢起球來，十分拚命。

單友生 是南華後起名將，在最近幾場戰爭，有很大進步，這次選為埠際選手，亦非偶然，經驗不夠，但有美妙腳法，搶截輸送，有獨到之處，昨天出戰，不息不怕，今天出戰，以免表演失常。

侯律 是警察隊中鋒，在香港戰前已經是名將一時，作風指揮三軍，澳隊腳頭氣力，頭球是遇之須注意。

哥頓 是警察隊中衛，死纏加上十足，路巴些古，夠經驗，不過欠準繩，耳。

李育德 人稱「球太子」，是香港南華健將，自然有其獨到之處，前日對巴符，射門術深，一人連得五球乃父之風。

告喇素 是澳門土產，昨日演出，人呼之為「萬年青」，出寶力勝似當年，並且對於澳門球人，一個危險人物。

劉松生 又名「生牯」，是一個最高之一，以其夠氣夠力，最近為世運出席希望，打中衛，今日任左衛，盤傳俱有獨到。

與廣大球隊作友誼賽 中山五區第一中學 畢業生來澳旅行

中山五區第一中學，三十年度畢業學生，初中以畢業師多人，於日前出發前往，校長旅行，參觀本澳各校，及作觀摩，並與廣大體育會觀球隊聯絡，於昨日上午十時起作小型足球友誼賽，原定地點在廣大球場，但因該校球場甫經修理，尚未克應用，故借德球場舉行，改良友球觀戰，起初戰情緊張，比賽過程，極為激烈，時在觀戰中，張鏡廣大頭，和空氣一時，零比一，結果廣大勝，事後即返校，既畢。

一球飲恨

十足戰，可惜三角短路，戰遲暑，正前鋒進行傳來，頭球使得一兩個，前鋒侯律不敢，恭維，一兩無覺，擋北洪陣角，安然開出，告失之處，千軍角，球來，利，失一色，喇素電戰，如，花常將長，素者莫黎，平將會，祭出後衛前，門，佔上啓演，全名門前，維多風，澳，五，「射方如，多鋒，記忘於，了但一攻，港仍日，鋒小，時之回久帝，圍，球新也，昨，戰入半，山竟，手無不罪，工也若下，之無，敗小，空之球場，路人，被華嘉，陣師，實罪，，一然，已寬戰爭，觀下牟，是一等，寬展進行，中列，之陣勢。

卜比建功

動利戰施進分球佳機，銀陣古塗地盤，前鋒加洪，港佔先，胡茄兒，洪，無地，衛，接，著擋，關，柱奈，，劉得球，攤，衛射，侯律，卜比，比律前，響，「港警」揮，射門，射，上，直，斗邊，華光，譚，江芳，侯上，近，律，錢失士得二軍白，有吹里證。

諸門樹，飛，黎越過，逸去，佐安頭，陳律，射，告，侯，翼，方，齊盤，射，阿，然，仍，過，橫，喇，與無，越野，發，佐，警，士，攻，佳，素，切，建中，警，撲，逸，北，洪，比，告，三，起一十，卜，勢，頻，去，射，傳，外，矢，如，球，球，於，飛，比，邊，勾，後，退，十，碼，喇，素，將，功，而，過，挑，掃，無，打。

小休易地

「京江」改任陣調，澳警角落，鋒容警，但得混戰之，場，時，球，有，與，地，是，中，佔，門，分，寸，北，澳警，比，腳，大，踢，無，盡，先，一，經，住，接，譽，得，頓，後，在，腳，施，球，地，後，塗，全，白，馬，見，防，着，迫，推，五，鋒，幾，遠，射，進，門，內，施，白，球，解。

港澳警察足球對壘 一比零港警得勝

告喇素十二碼球宴客

（本報專訪）港澳警士，昨天開殺戒，香港警伯，會經迫和過巴士，真是一登龍門，聲價十倍，連日來，不少球迷，聞風而來，球場上或坐或立，任從尊便，球迷得其所哉。票通通一元，無分高下。

看台上，不少香港客，因近幾天來，是復活節假期，香港遊客，乘便在此看一場波，也來作坐上賓，散散心悶，澳門警察局長鮑立德，警察局羅秘書，打扮得一身齊整，副官也得乘便在此看，司雷諾夫，集在長官座上，忽然鴉雀無聲，澳門警察局長嘉華路封金，萬人注目，鋒只見澳門警察隊在上半場已被港警中衛卜比格四十碼外，始開始退守後衛，半場已完，仍是交鋒……

直飛入網

大局澳警群起，反攻，力有得，攻，恒，黎，來，掛，損，雞，零，…… 夫白槍，佔先，住，前衛，手，腳，射，攻，界，刑，限，雙，侯，律，處，皆，步，得，射，……

操之過急

江頭，二界小，連，白，中，鋒，切，施，陳，射，告，喇素，一，失，戰，迫，射，出，山，小，京，球，…… 頭京，江頭，球，單騎，力，射，好，手，擒，卻，撲，一，個，……

（澳警隊）
譚光華
加士佳
盧漢臣
嘉華路上下

馬蘭地 陳利 盧漢臣 阿陳利 上下下上

（港警隊）
曾啓榮 馮維 黎 北賓 卜
吳汝威 花利 劉北洪 頓 比 侯律 告喇素 比 陳 安然
小 劉 白 山 施 加 陳 小 阿 諸利 白 山度 路咭 華 度 小山 陳利
上 下 上 下

乒乓友誼賽

昨旅職會公乒乓球隊，約茶樓西友公會，乒乓隊，在旅職公會球室作友誼賽，均係能手，雙方球員，力敵，勢均，戰情異常，精采，結果旅職佔勝。

旅職隊（茶樓隊）姓名及勝負如下：
張添雄對陳振輝 二比一
劉榮對黃燦 二比一
陸根對麥全 二比一
黃耀南對張榮 二比零
劉問對關達 二比零
張宏 ……

劉湘

為南華新進，傳中寸法，但進變化之，及閃入禁區，仍未擅長，必須注意，百步穿揚，港隊可取，腳頭頗有分，球亦有得，時日，成大器，假以時日，必成大家。

「關東雁」

導演：陳如是
助導：黃金
效果：靜非
場記：遊般
發生地點：東北瀋陽城內
時間：九一八事變後五年
人物：以出場先後為序
有島顧問：梁濠
局長：陳宇平
特務長：謝成吉
勤務兵：梁展炎
憲兵團長：陳奇
車夫（即關東雁）：宋砂
翁督甲：何汝文
黎老頭：王志文
江一帆：黃金
首領：陳悅生
第一指揮：朱砂
第二指揮：盧子銘
第三指揮：林玉衡
林玉瓊
局長妻：蔡珊
局長女：邱瑞瑛
通訊隊員：吳瑞華
鋤奸團隊員：何啓

關東雁劇情

說起來還是十多年前的事了，在九一八事變之後，東四省的同胞，在帝國主義的魔手裏，喪失了大好河山，非常所有的命運，政府是有這樣的，日本鬼子裏，雖然也是掌握在日寇的魔手，但是……

表面上還是用一位木偶式的局長來充當，但東四省的百姓，是失去了抗戰精神，是老百姓，底天天的游擊隊之起，卻一天，義勇軍，和一個鐵血鋤奸團，外，更有一個不知的首領，有誰人都會知道的，姓名的首領，但他的真姓名，一到笑的時候，他的真名字，在過去開會，是什麼樣說了，就有個我真姓名，顧意，有我們既然了，字首，就有關東雁，雁的首領，到現在，一個號頭，可有到手的名字，這樣鐵血，但鋤奸團……，也真不知名的關東雁，他底首領，就叫做「關東雁」，鋤奸團……

日本鬼子聽見鋤奸團的首領「關東雁」，就失了頭痛，有他自己才曉得他底真名只說起鋤奸團的工作，日本鬼子聽見就頭痛。魂，漢奸走狗，自從鋤奸團的工作展開之後，鋤奸團作局長，他們是死在他們手上，局長的捉拿生育最近總部的漢奸，他們的衛兵，發生了一個新的命令，是到三局長的鋤奸工作，接連有數起漢奸被殺，漢奸們不和日本鬼子，一方面是魔王的負責，感到自身的安全，另一方面，日本鬼子給不了漢奸他，左右也不是，結果是方法，提拿關東雁的，去許多……

為到東雁用一千萬塊錢，以懸賞，又以到頭的鋤奸團的血滿，東雁，熟血不住，是重賞，飲的，心情，將關東雁的事，都是最好的，公尺的，你，他們那麼晚收音機旋到，九點鐘，五時半，即……

食心機，三十七度一板，有懸賞，以最後出，橫一只，萬塊錢就可以買得到……

港澳線
新德隆快船客貨大減價
即日來往港澳
每日港開下午一點來澳 澳開半夜一點返港
港泊西江碼頭 澳泊廿七號
澳門代理榮安船務張榮啓 海傍街七十五號 電話：二三四零
香港代理 生昌行 電話：二零三六八

港澳 永德利快輪
即日 半夜一時往港 下午一時返澳
澳泊錦興碼頭 港泊泰興碼頭 電話二七七八
總寫字樓 澳門海邊新街廿九號 香港西營盤東邊街一號
船務部 祐德行 電話九二八
祐德行 電話二二二五二一轉

港澳 江平快鐵輪
澳開半夜二點 港開下午二點半
澳泊七號碼頭 港泊威林臣碼頭
客票 尾樓六元 艙樓十元
澳門代理：兆和船務行 電話二四六八 二五六八
方伯謹啓 港長豐行代理

港澳 平安輪船
泊廿六號碼頭
每日 半夜二時由澳往港 下午三時由港返澳
代理處：海傍街四十三號 電話：六七柒 南祥號

參茸老牌 寶大行
配製參茸上等藥材
特價 四川雪耳每両五元 龍牙燕每両六元 北高麗參每両五元
鹿茸大補酒每樽三元
（板樟堂街電話二七四六）

本埠新聞

偷運米石出口 小艇被水警扣押查辦

（本報專訪）本澳當局嚴禁米石出口，日前會經本澳經濟局發出佈告，嚴厲執行禁止，但前日上午十一時，本澳水警在港澳某貨輪上搜出有走運米石出口者，計有六籮裝藏內，其中竟藏有米石八担，水警乃將寄貨人查究，詎料有運米石出口被查出者，續于昨日又有發現，昨日晨間，本澳港務局之電輪，當巡邏至黑沙灣附近海面時，水警發現有一少貨艇形跡可疑，擬從本澳開赴香港，當即喝令停止開行，並下艇檢查，當即發現有私運白米二十餘包，冀圖偷運出口者，當即由水警並將之扣押查辦。

上海資本家來澳 設紡紗廠

（本報專訪）記者昨走訪華人代表盧榮錫於其辦公室，奉詢澳政府最近行政措施中經政務會議決定者必多，可否見告一二。承發表談話如下：（以下盧代表談）今澳督柯維納，乃惟一賢明長官，下車伊始，即表示中葡合作，繁榮商務，振興工藝，事事予吾僑胞以福利，政策逐步推行，如經濟問題已與我國政府取得聯絡，彼此商旅出入口貨結滙，均有益無損，又如群議濬深海岸，以利航行，捐款於各慈善社團，以濟貧困，又如近與上海某資本家計劃紡紗廠，以興工業，扶助教育，[illegible]關，以培植青年，凡此榮華諸大端，當次第見諸事。

第三路綫 長途車下月一日開走

（本報專訪）市內長途汽車第三號綫車輛四架，決定下月一日在市內行走，該綫於日前勘定後，經獲市廳批許，即由媽閣起，沿海旁經司打口，由沙梨頭，提督路，以至關閘，以媽閣爲總站，每天由早七時至下午一時止，每隔八分鐘開行一次，該綫車輛四架，前（廿七）日下午由港裝好運澳，昨（廿八）日有兩架已開始在市面行走，查近日爲復活節假期，澳港球隊伍舉行比賽，球迷昨今二天、均有港澳足球迷到澳，故該公司昨今二天，開行特別車兩架，起站在議事亭，沿途開至運動場球場云。

蓮花亭廁計劃積極進行

（本報專訪）蓮花亭建廁所，自由同善堂值理發起，自動捐款，即捐集衛幣四千餘元，派員勘察地點，全部工程計劃圖則，交由該堂，男女廁各一間，務求早日興工，並於昨日往工務局請予協助，以利進行。

長途電話按金 商人函請改善 呈函今日送郵電局

（本報專訪）港澳長途電話，決定下月一日開始通話，關於使用長途電話所繳按金，當局經於最近在政府公報發表，各經業誌報端，關於按金繳納額，有等商人，以嫌過高，商會會員宏利車出，會以函致商會，舉列辦法數點，請轄郵電局改善，以利市民，該會特致函一封，於今日轉具郵電局。

港署理警司雷諾夫拜訪澳警當局

（本報專訪）香港署理警司雷諾夫，近乘警察足球隊來澳之便，過澳拜訪本澳警察當局，查雷氏于昨日上午十一時，前赴警察局拜訪本澳警察局長鮑立德，對今後港澳警察，希望能多所聯絡，雷氏特拜訪。

劉慶才妻昨夜逝世

（本報專訪）本澳名球人劉慶才，去年夫婦二人由越南返澳居寓，其夫人楊新炎于昨日上午十一時發病，竟延至昨夜十時病逝于鏡湖醫院內，定今下午出殯云。

尋仇！手車伕被擊傷

（本報專訪）昨晨本澳石闈門人力手車站內，發生一宗男子尋仇，手持硬柴，將一手車伕擊傷，而至眼部破裂，事緣該傷者住本澳新勝街，年三十歲，昨晨在手車站內，止坐于手車內時，忽爲一男子尋仇，手持硬柴將其眼部擊至破裂，血流甚多，宛如血人，傷者當將之扭至新馬路衛生分局敷傷，經醫生注射後，傷勢不支，送往醫院留醫。

兩老婦大打架 傷及媳婦口面

（本報專訪）昨日下午五時，本澳中和里十二號住宅，發生一宗婦人毆打案，另一婦人出而相勸，被擊傷頭部及口部，傷勢甚重，即送山頂醫院救治，事緣該十二號住宅有老婦人某氏，與隔鄰老婦發生口角，因而動武，一方破口大罵，一方擲物互毆，當時傷者正在家內，聞聲奔出，遂被擊中面部，及口唇牙齒破裂，當堂飛血如注，宛如血人，路人見狀，即報告警署，由警將雙方解往警署究辦，其他一傷者不治。

澳督柯維納主教羅若望與高可寧昨日參觀無原罪校內貧民茶敘會
（真光攝）

警察大捕 童匪遞解出境

警署內警察高各官，彼此晤談。

（本報專訪）本澳各地，常發現有童匪之組織，彼等利用年齡幼稚，不易爲人注意，乃進行其扒竊別人衣物之手段，港穗兩地當局，已予嚴厲拘捕，本澳方面，最近發現有小童多人，在市面專事行竊，本澳警方對於無業游閒，專從事于竊別人衣物之童匪，予以注意，查昨日曾將數名在街外無業游蕩之童匪捕獲，將移解出境，以免常出行竊。

岐關機工請求改善待遇 未獲公司答覆 機工支會再開會議

（本報專訪）岐關車路公司機工及修理科職工六十二人，爲改善問題及擬簽訂勞資協約，於日前具文中華全國機器總工會澳門支會，請將致送該車路公司，提請解決上項問題，機工支會，自接獲司機及職工致來呈文後，經一度會議即將該提請書轉送岐關車路公司，俾作接頭商洽，以爲解決，惟自將該提請書送出後，迄今多日，仍未獲覆，機工支會爲求該事早獲解決，特於昨（廿八）日晚上召開會議，議決定日間再函該公司，以公函照會。

警探破獲兩烟格

拘去烟犯多人

（本報專訪）本澳警探當局，邇加緊緝捕烟犯，前日警探曾在本澳木橋街五十六號三樓破獲私烟竊一所，將開設烟竊之男子關珠，又名關少倫逮捕，在該處搜獲烟燈一枝，烟槍一枝，另一白烟屎，另在該處捕獲烟客一名，住左塘欄尾十九號，警探繼于夜姆街斜巷十七號內，破獲烟竊一所，拘獲烟竊主婦人林十六，四十五歲，在該處搜出烟槍一，烟燈一，烟盅一個，另有烟膠一袋，警探並在該處捕獲烟客一名呂元沃者。

無原罪茶敘中 貧童笑逐顏開

（本報專訪）昨（廿八）日爲耶穌復活節，公共救濟總會爲使市內貧童於該節日同伸慶祝，特將去年聖誕節前一日殷商高可寧捐出之葡幣六百元，購置餅餌，於無原罪學校廣場，舉行貧童茶會，昨（廿八）日下午三時，茶會開始，育嬰堂，台山貧民學校，無原罪學校等貧童共六百人，先後到會，齊集在廣場食餅，分別由救濟會全體委員，排列共給予無原罪學校學生，每人餅食一包，並父等。茶杯用以飲茶，在場演奏銅樂隊者，除公共救濟會主席高可寧外，到會者有澳督柯維納，主教羅若望，郭則范，中華總商會，劉敍堂，黃渭霖，馬萬祺等，茶會至四時許始告完畢。

整飭市容 工務局派人員 向全市適當地點植樹

（本報專訪）本澳工務局長，在積極整理本澳各項工程後，馬路已改建，名勝古蹟及幽雅園景亦已實現，本澳因戰時被拆去之樹木，工務局刻派員修復，對保存本澳原有之樹木，務使各路增加植樹，以增美觀，工務局已派員於各路點植新樹，日前已植千株之多。

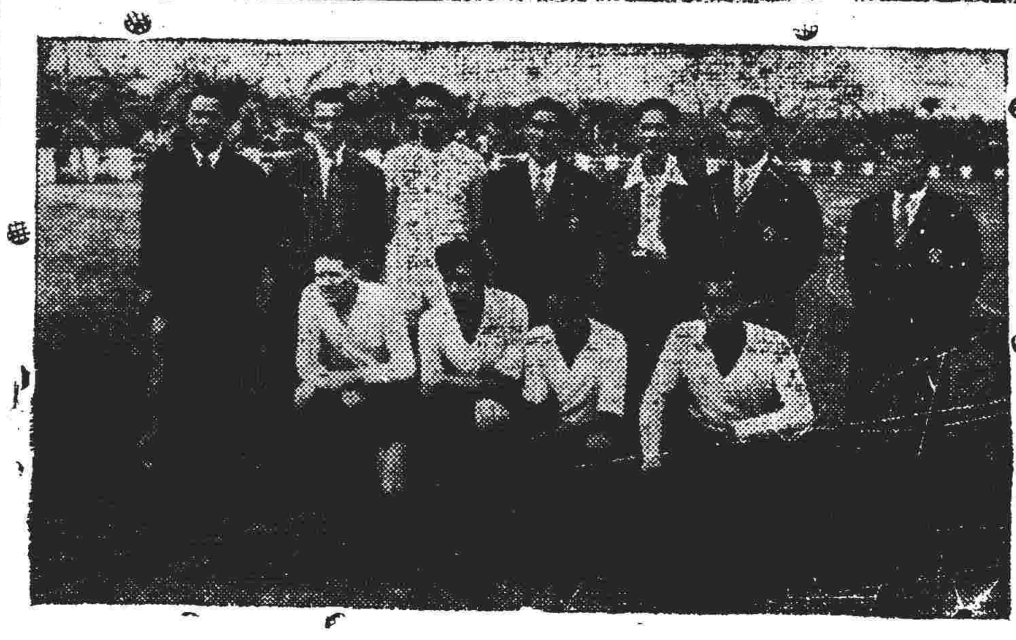

劉□ 阮有相 單友生 李育德 會啓榮 侯容生 張金海
黎維 告喇素 侯律 馬頓
（劉松生攝）
（本報記者攝 新國民製版）

僑胞開會慶祝 青年節暨國大開幕 今日上午在平安舉行

（本報專訪）今（廿九）日爲革命先烈紀念暨青年節，又適逢國民大會開幕，此間僑胞，經日前一度召開會議後，成立一澳門同胞慶祝國民大會開幕暨紀念革命先烈青年節大會，並推廿一團體爲大會主席團，分設總務，宣傳，佈置，糾察四組，共策進行，除通知各機關，社團，學校，商店，住戶，今日一律升旗紀念，各機關，社團，學校，依例放假一天外，今日上午十一時，大會假平安戲院，開會紀念，各團派代表十人，每校派學生卅人，機關職員等出席參加，廣大中學，屆時派出童軍到場維持秩序，銅樂隊到場奏樂。

開會秩序

㈠齊集，㈡主席團就位，㈢主席團主席就位，㈣肅立，㈤奏樂，㈥唱國歌，㈦向黨旗國旗國父遺像行三鞠躬禮，㈧恭讀國父遺囑，㈨主席致開會詞，㈩演講，⑪唱青年歌，⑫高呼口號，⑬奏樂，⑭禮成。

大會口號

發揚革命先烈精神，擁護國民大會，實行憲政，紀念革命先烈，擁護蔣主席，實行三民主義，建設新中國，中華民國萬歲，三民主義萬歲。又今日青年節，各學校休假一天，並舉行體育表演等項，以資慶祝。

簡訊

（本報專訊）下月九日，爲葡萄牙第一次派軍參加歐戰，李士之役，軍士會忠。

港澳航空 四月初間實現

（本報專訪）籌備多時，原擬於最近實現港澳之空航，迄尚未有決定日期開始飛行，查該空航乃由水上飛機飛行，座位約有三十餘人，該水機曾多次來回兩地試驗，結果認爲滿意，該公司負責人員，經在港購置一新電輪，以便接駁乘客上岸，刻下該公司各項手續，已決定於四月初間實行通航，屆時辦法，將再公佈。

規定該日爲紀念日，政府各機關休假一天，已全日放假。
×
天氣和暖，易發生兒童疾病。
×
易染病，因天暖感冒，最易傳染，兒童尤易吸入微菌，於腦膜炎症，特別注意兒童健康，市民宜•
×
此耶穌復活節期內，政府各機關休假四天，今日起一律恢復辦公。

本報廣告 費廉效大

國華戲院 電話五五五弍
連日滿評好狂潮今如天三場繼續映獻
翡翠七彩色
美高梅百萬金元巨製 一年一度歌舞游泳香艷巨片
出水芙蓉 愛絲德威廉絲 得意傑作
繼「出水芙蓉」「戲水鴛鴦」後最新主演游泳片
英俊小生 雲尊臣 淺波仙子艷麗女星 露茜波露 領銜主演
碧水情鴛

舉世聞名鋼琴女聖手 依桃史蜜芙
繼出水芙蓉後再顯身手絕技驚人
淺池鬥色游場比香是水芙蓉姊妹作
水中春！泳下肉！出芙的妹！
下期榮獻每個中國人都應一看
中美電影界首次合攝抗戰光榮傑作
中國之抗戰

省 澳
顯記餅家
歷史悠久
創製 雪奶大光酥 杭仁猪油糕
自製 蠔油蝦醬
馳名遠近
營業部電話 廣州一四八零四 澳門五五七•二三七七

利江快輪
由本月卅日起 以後每日上午九時開往江門
即日來回江澳
沽票處：第廿七號碼頭 利航船務公司 電話：八四四

省澳 利雄快輪 巨型
逢國曆雙日下午三時 開往廣州
往省票價 餐房每位十八元 餐樓每位十元 尾樓每位八元 大艙每位五元
★★★ 售票處：第廿七號碼頭
利航船務公司 電話：八四四

省澳 廣鴻快船
代客免費種痘即有效發痘紙
餐樓十元 尾樓八元 大艙五元
每逢國曆單日下午三時啓行 省泊聯興碼頭 澳泊廿號碼頭
廣祺 裝修將竣 不日復航
海豐 廣記船務公司 海傍街八十七號 電話二七零六號

把盞賞春 誠樂事• 與爾同消萬古愁•
永泰隆米酒
紅梅 商標
釀製發行所 下環街六號
欲飲好酒•記取梅標 一杯在手•快樂逍遙

對史太林一種警告？ 美二度試驗原子彈

試驗地點擇定安尼托克島水底 秘密進行結果是否公報未獲悉

（合衆社華盛頓廿八日電）相信於安尼威托克島試驗原子彈之籌備，各事經已就緒，但官方人士不允說明何時開始試驗，但據最可靠之消息，則謂該項試驗，尚須等候數星期方始舉行，據非官方人士之消息，則爲第一枚原子彈實驗時，則將留于水面下二千尺之處爆炸，除非現目之保安計劃有所改變，否則，實驗結果，將秘不洩露與任何人等知曉，但原子能委員會，軍事領袖與參院原子彈委員會則屬例外，一般人之揣測，認爲原子彈一經爆炸後，當局是否立即有所報告之消息，現尚無所悉，又據揣測，謂原子彈于爆炸後，當局將有所報告，然不將詳細情形佈露，當局此舉，無非志在使蘇聯得悉美國之軍事力量強大耳，自去秋以來，即有數千人員，在安尼威托克島，作種種之實驗部署，據聞此種佈置，大致已就緒，軍方希望能測知該彈於水底爆炸之結果，因一九四六年夏季于比基珊瑚叢嶼試驗時，原子彈在水底爆炸之結果，殊不詳明也，而一九四七年于深水試驗原子彈之計劃，亦已取消，科學家得悉在水下之震動力，較在水面爆炸者爲大，且其消失之力能亦可減少，因水係不能壓縮，而空氣則能壓縮者也，在在比基珊瑚叢嶼實驗時，曾有一枚原子彈置于水底爆炸，但其爆炸之結果，水面亦爲之掀起，以致力能大部消失于空氣中，官方人士本星期披露謂，美國仍未有有效之對付潛艇之新武器，以是據一般人揣測，乃認爲潛艇可能被用作今次試驗之目的物云。

（中央社華盛頓廿七日合衆電）消息靈通人士稱，今春在安尼威吐克（太平洋中之珊瑚叢嶼）試驗第六枚原子彈之計劃，刻已完成，但有若干人士認爲此項試驗可能已付實施，據悉，此項試驗將爲置原子彈於科學家所謂之中等深度水中爆炸，換言之，即在水平下面二千英尺至一英里處試驗原子彈之爆炸力。

關防嚴密 神秘異常

（中央社瓜加林島廿七日合衆電）瓜島周圍三英哩外之海龍，即將被籠罩於美國原子彈密幕之中，蓋美國準備瓜島西北四百英哩太平洋中部之安尼吐威克珊瑚叢嶼，作最新之原子彈試驗，該地距其他任何島嶼至少有一百英里，倘不得當局批可，而進入安全區者，將受懲處，且可能判處死刑，瓜島爲美陸海軍空運大隊橫越太平洋客機之主要降落站，且爲一個原子彈試驗區之門戶。

週圍三哩 不准攝影

故凡屬班機飛至距瓜島三英里時，旅客之攝影機，即被截留，直至飛距瓜島三英里後，始行放還，瓜島亦爲全球唯一由美反間諜人員迎接每一下機旅客之地區，抵此旅客均受警告，謂美國會已通過法律，凡洩露原子彈秘密者，均將處死刑，旅客不得將其在此間之所見聞，告知或通知任何人，但旅客在此，實一無所見，聞記者得華府高級當局之允

記者參觀 亦被監視

准，始在瓜島停留廿四小時，但余一出客舍，即當負責監視余之官員來伴。除余在客舍中安睡之時，無時能單獨行動，記者被伴乘吉普車繞此山島巡行一週後，深信美原子能委員會前所聲明者，甚爲正確，此即美陸海軍刻正共同研究原子能之軍事，及非軍事用途，陸軍在瓜島上設立若干帳蓬，供給爲數衆多之旅客人員居住，海軍人員，刻因工作需要，而延長每人規定之工作時間，渠等均絕口不談原子二字。

所有官員 拒絕見客

至請求與負責治安之島上官員晤談，需先以密電頻頻問訊，而答案則爲「不准」，任何與原子彈試驗有關人士，俱不能與任何記者談話，記者準備離瓜島之時，此間已先電令下一站迎余，渠等提醒記者，謂如閣下偶然在瓜島發現任何未准宣佈之關於原子彈之設備，閣下應淡然忘之，但如欲獲悉美記者所欲知悉之任何關於原子彈之秘密，則恐非經驗豐富之間諜不辦。

察南隴北共軍 有全綫南撤模樣

大同戰事仍在孤山附近進行

（本報專訊）北平廿八日訊，察南隴北，共匪仍[illegible]決戰，有全綫向南撤模樣，國軍已派生力軍向桑乾河南進擊，二三日內，如無主力接觸，共匪即將完成其擊毀平綏路各小部隊任務，而悄然退去•

（本報專訊）瀋陽廿八日訊，遼陽城內及周境，已無大股共匪。

（本報專訊）北平廿八日訊，大同戰事，仍在孤山附近進行，城郊安靜，雲崗匪部約一千人，有與孤山匪會合東犯勢•

（合衆社北平廿八日電）據本日消息稱，于內[illegible]猛烈反攻之政府軍，已收復天鎮，陽高，及[illegible]

（美聯社北平廿八日電）[illegible]政府消息稱，傳作義將軍已下令晉戰部隊，已將內蒙方面之共軍攻勢遏阻，自星期五日開始之地方性反攻，已發展而爲總反攻，結果天鎮及陽高，皆已爲政府軍收復，自政府軍收復鐵路城鎮後，大同一帶之局面，已告鬆弛，張家口之危機，亦已全部渡過，又據戰報消息稱，共軍曾企圖佔領張家口，然其計劃，已遭政府軍之陸空部隊所擊破，東北方面，政府軍隊繼續襲擊四平附近及其他在共軍控制下之城市，但地面上活動，則僅限於備戰行動耳，又據稱政府之北平日報載稱，東北政府之最高統帥衛立煌將軍已下令禁止大豆之輸出，以備不時之需，又據聞上來源之[illegible]將，共方已派出[illegible]人員，修理永吉附近之小豐滿水力大發電廠，小豐滿保于兩星期前爲共軍佔領者，共地原爲東

汎美會議開幕

預定一連兩月 性質重要馬卿決全部參加

（合衆社華盛頓廿八日電）助理國務卿阿穆爾，已於星期六日晨四時（格林威治時間）飛往哥倫比亞之布哥塔，出席汎美會議，美國高級代表團人員，亦已有一部同行，國務卿馬歇爾及商務部長哈里曼，則將於星期六午間成行，馬歇爾曾表示謂國際局面，雖甚緊張，但仍準備參加汎美會議之全部議程，是次汎美會議之議期，可能歷時六星期至兩個月之久，遇必要時，馬歇爾仍將隨時飛返華府•

（合衆社布哥塔廿八日電）汎美會議將於星期二日在此開幕，然六個月來，此間空前大旱，食水供應，已達最嚴重時期，籌備汎美會議之官員，以是大感頭痛，因哥倫比亞電力供應不足，與及布哥塔之交通亦受牽連而不甚[illegible]也，由于水電之極爲缺乏，故美國發電機，可能徵運來此間發電供應汎美會議所需之電力，聯結北美與中美之電交通，已于最近中斷，現有備用無綫電發報機三部，總理巨額之會議電訊交通，遇必要時，該電機可由陸軍自巴拿馬運河區運來•

的港已成火藥庫

（美聯社羅馬廿七日電）義大利共黨領袖托列地今日對十萬羣衆稱，西歐三國家現謀利用的港以發動另一戰爭，在托氏發表此種演講之際，有飛機盤旋上空撒下反傳單，但請羣衆於星期日前往聖比得恭祝教王復活節愉快，羣衆中有若干部份，對托氏演詞感覺失望，在演講前，曾先行廣貼告白作爲共黨方面對英美法於去週建議以的港自由區交還義軍之一種答覆，托氏演講時間長達七十五分鐘，中途退出之羣衆甚多，托氏原欲直接抨擊義政府及美國，但其演詞之主要部份係在的港問題•

（美聯社的港廿七日電）的港自由區南斯拉夫地區之難民，今晚報告稱，南斯拉夫業已調動二千以上新軍前入該區，某商人報告稱，軍隊一千五百人已移入南斯拉夫與英美區交界附近之城市華丹里奧，屋宇住宅已被徵用以供軍一營之需，英美官方對此事未作若何批評•

（美聯社）傳部精銳政府軍，已收復天鎮及陽高，然大同所受之威脅，仍甚嚴重，因城外仍有共軍結集也，惟大同方面，現無大戰發生，政府軍人士相信沿平綏鐵路之政府軍，已獲主動權，大同周圍之共軍，將自動撤退，而不復向該城攻擊，北平與熱河省會承德間之鐵路交通，本日已告恢復，政府軍繼續于河北北部，沿鐵路綫展開掃蕩戰，據悉，朝陽與北票間，已發生惡戰，據聞共軍數縱隊，現正企圖重返山區，東北方面，集結於長春

郊外之五萬共軍之先頭部隊，已開始向該城之西郊機場進攻•

（本報專訊）北平廿八日訊，長市大體不變•廿五日襲外房身傍塌匪，已判明爲西滿獨立四師，及保一五旅約萬人，廿七日由長出擊，國軍至以接觸，戰況自長市晚尚在激烈進行，內隱約可聞炮聲•

（本報專訊）北平廿八日訊，匪五零零零零餘人，結集長春外閘，共一縱隊向長春南公主屯，新立屯移動，六縱隊竄伊通，長春大戰醞釀中•

蘇北局勢嚴重

蘇主席王懋功稱 爲保衛京畿安定江南必須澄清蘇北

（本報專訊）鎮江廿八日訊，蘇北戰事膠着，未來大戰，將在鹽城，阜寧，東溝，益林一帶進行，蘇主席王懋功，對蘇北局勢，認爲嚴重，謂蘇北匪軍，除正規軍四零零零人外，尚有土共民兵一零零零零人，爲保衛京畿，安定江南，必須澄清蘇北，否則情勢堪虞•

津浦南段戰事又起

（本報專訊）徐州廿八日訊，膠濟綫戰事重心，漸移至維縣後，今晨寒亭坊子昌樂間，爭奪戰激烈，城內守軍，仍堅守飛機場原陣地•

（本報專訊）徐州廿八日訊，津浦南段戰事又起，由六和向來安進竄匪軍約二零零零零人，今晨已渡過來安河，仍圖竄犯[illegible]縣，破壞來公路，

神秘潛艇續有發現

金門菲海出沒無蹤

（中央社舊金山廿七日合衆電）美海軍部稱，今日在距金門（美國最大海軍基地之入口）不及六十英哩之海面，發現不屬美國國籍潛艇一艘，發現該潛艇者，爲自檀香山飛舊金山之汎美世界航空公司飛剪號機上之一行人員，猶憶此項報道發表之前二日，海長塞列文曾告參院，「業已在距吾人海岸不遠處，發現不屬於鐵幕以西任何國家之潛艇」，第十二海軍區發言人賀爾司令稱，倘汎美公司飛行員之報道屬實，該潛艇並非吾國潛艇，倘所報道之位置有錯誤，則可能爲美國之潛艇，吾人不欲製造關于潛艇之恐怖，惟吾人將調查此報道，第十二海軍區，業已派遣偵察機，在加里福利亞州北部海岸搜尋該國籍不明之潛艇，前任海軍空運駕駛員之汎美公司飛行員梅郭爾上尉，會圖聯認該潛艇，渠謂當其所駕駛之飛機盤旋潛艇之上時，該潛艇乃沉入海內，渠謂飛機在海七千英尺之高度飛行，不克識辯該潛艇旗幟及徽號，以在明國家之潛艇軍發言人，謂倘任何國籍，其係不侵入距美國海岸三英里以內之領海，則共可任意在公海內航行，而不受干涉•

（中央社馬尼拉廿八日電）據[illegible]消息，三月十七日會於開坦薩斯尼斯昔以東，發現一艘不經判明隸屬何國之潛艇一艘，於軍方潛艇追擊艦，會沿呂宋海岸北馳追擊，但未能予以攔截•

芬內閣會開會討論 蘇芬友好條約

（合衆社赫爾辛基廿八日電）芬蘭內閣會召開會議，討論蘇聯提出簽訂一項與蘇羅及蘇匈條約相同之軍事友好合作條約之要求•

（中央社廿七日合衆電）芬內閣會開會討論蘇聯所建議之友好互助條約，按蘇聯所建議之全文，[illegible]此項條約，有如蘇聯與羅[illegible]所訂之條約，包括軍事條款，芬內閣人士感及不安，然則其他可靠方面人士，則又稱所傳各節錯誤不實，彼等稱，芬內閣實無對此感及焦灼不安之理由•

社論

紀念七十二烈士感言

今天是黃花崗七十二烈士殉國紀念日，每年這個紀念日照例有一番儀式的舉行•近年來又把這個紀念日，加上個青年節日，所以今天事實上是七十二烈士紀念日，也是青年節日•七十二烈士爲國家民族拋擲他們的頭顱，用血肉去鋪成一條革命道路，青年是國家的基層，是國家隆泰的主宰力量，應該學七十二烈士的精神，以身許國•因此，今天我們紀念七十二烈士同時，更想到千百萬青年對國家所負荷的責任•我們覺得沒有七十二烈士的壯烈犧牲，就沒有辛亥革命的成功，沒有辛亥革命的成功，就沒有中華民國•但如果下一代的青年們不知振奮自勵的繼承革命先烈辛苦創造的偉業，縱使祖先遺下怎樣豐厚的資產，[illegible]

[illegible]

陷危」，並非無因•[illegible]

[illegible]革命主張，就應徹底改格政治，挽救垂危之局•

第二次世界大戰史話

五七 羅斯全境光復

蘇聯的勝兵像狂潮一般，予德軍以無情的掃蕩，希特勒的「長勝軍」無復當年的氣概了•一九四三年冬季初臨，蘇軍又把富[illegible]

[illegible]

四大輪船即日來往港澳線

堅固快捷客位舒適
有新型無線電設備
祥興大輪船
每日 澳開半夜三時正 港開下午三時半
香港同興船務公司啓
澳泊二十號碼頭 電話：四七六號

從新改革客位舒適
設備新型增加速率
永興大輪船
準期四月一日來澳
每日 澳開下午三時半 港開上午九時正
香港大利船務公司啓
澳泊十八號碼頭 電話：八八九號

增設太平梯航速加快
座位更爲舒適美化
廣西大輪船
每日 澳開上午十時 港開下午五時
香港茂生船務公司啓
澳泊十八號碼頭 電話：八八九號

航行快捷座位舒適
招呼週到保証滿意
廣東大輪船
每日 澳開半夜二時半 港開下午三時半
香港祐昌船務公司啓
澳泊十二號碼頭 電話：一二二四

貴客定儎購票請到：
澳門總代理 **謙益行** 海傍街卅三號 電話：五六五

各地新聞

廣州軍警萬人警備演習
宋子文亦親臨參加
使用步槍鋼炮裝甲車機械化部隊
假想奸匪潛入暴動情景異常逼真

（廣州廿八日急訊）當局爲確實鞏固本市治安，昨（廿七）日舉行治安大演習，參加省府駐軍保安隊憲兵警察等約萬人，使用步器，除步槍鋼砲外，並附裝甲車等機械部隊，由警備部統一指揮，假想爲匪徒自郊外企圖衝入市區，駐軍以郊區爲陣地，憲警在市內警戒，至凌晨三時至下午一時始演習完畢，行營宋主任曾親率參謀人員到陣地瘦狗嶺新一軍墳場等處指導演習。

企圖破壞海珠鐵橋

（廣州廿八日訊）本市當局，爲加強治安，以防萬一，昨（廿七）日晨警備指揮部與治安當局，事前分防各軍憲警出動，三時開始警備大演習，故進行異常完滿，市內各出動軍警憲警探，官長皆佩臂章，士兵白臂章，由指揮部發出，以資識別，出動前一時許，（假設）總指揮部突接情報，有東北江奸匪及民主青年軍，已潛入沙河、南郊、西村車站各地，企圖搗亂，幷有散匪分頭向西村新電力廠，長堤五仙門電廠，增步自來水廠，欲施搗亂，及將海珠鐵橋破壞，以圖斷絕南北交通，總指揮官黃鎮球據報，當即分電中區指揮官黎鐵漢，再分區指揮官艾旅長，及東西北各指揮官，再分電本市十個指揮官。

緊急處置分頭出動

用緊急處置方法，三時即分派各區軍憲警探員等，分頭出動，義勇消防隊，亦防守，各區消防救火機，亦各駛抵各分局門前，候命準備，當佈置中，東郊指揮所假想已發現奸匪出增城[illegible]

放電光炮追假想敵

方面衝入，經本市之舉動，而抵沙河前，欲上白雲山，作控制，現奸匪分乘小艇，實源等第十區指揮所，亦接情報，欲圖衝入省河，又第八指揮所亦已發現有奸匪多名，向長壽西方面活動，路方面，西村水電兩廠前，正欲開始搗毀，折往光復路，欲達，又發現奸匪於海珠橋腳及電力廠前，第五指揮所欲圖抵，動作，各負責指揮官，乃率隊分頭緝勦，中以東區方面在郊外，動作人，然點電光炮追敵，內因動作不迫則乘過，珠江區方面海軍炮艇，會同[illegible]，電船二艘，分攜重武器，在白鵝潭河面，與敵遭遇，發生劇戰，匪消滅，惟靖海員警跑步抵達長堤時，一士兵臂纏紅布，[illegible]，符號，仍任其在電力廠前，總觀是晨演習，得時，匪已退竄而去，各區執行亦嚴密，成績甚佳，至正午十二時方行收，精神糾糾，並各將所佩臂章繳返總指揮部。

匪徒挾輕機三挺
洗刦中山鹿鳴鄉
林醒輝迎親損失八億元

（中山廿八日訊）前（廿六）晚夜深十時許，本縣一區鹿鳴鄉蝦角保，突發生被匪徒三十餘人攜械洗劫，該保住屋損失達八億餘元之鉅，茲將劫案發生經過詳情探誌如下：緣有蝦角保民林醒輝，於是日在家迎親，因迎娶新娘，各親朋均到賀，慶熱鬧，各處排筵席，是夜十時許，正當飲，非常熱鬧，[illegible]，匪徒三卅餘人，攜輕機槍三挺，[illegible]，林醒輝迎親，然後按戶搜索，把守要衝，瞬即馳抵林醒輝住宅，[illegible]，搜索新娘等衣物首飾，及新郎新婦之金飾手表等物，匪衆在該保劫掠約大半句鐘，始攜帶[illegible]

聯總撥蔴包廿萬個
搶修缺堤
宋子文對此關懷備至
電令工程隊晝夜工作

（粵訊）連日東西北三江河水突漲，比較上月，水位普遍增漲一公尺，對堤工程打擊甚大，水利工程局已加派工程人員，協力會同堤工，積極搶修，及辦理防汛工作，同時聯總亦增撥麻包二十萬個，[illegible]，水文站主任陳秋玉赴[illegible]，能抵達各縣，分配[illegible]，年水災被毀堤圍，各[illegible]

至今年汛期五月已修安三分之一，但距此時期，能否依期搶修完竣，誠爲前急需解決之一件重要事，宋主席對該事極關懷，省府大員及水利局長至各工程隊，日夜不斷加緊工作，亦不分晝夜，俾能於汛期前搶修，工程費百億元，水利部亦爲增撥工，今年水利局乃據水稱水漲非係流水所致，每年至九月之時，[illegible]

江門

本省南江新會，江門等處佛山新路，公路開幹[illegible]

林志光
梅毒　痔瘡　骨痛　癱症　淋病
新藥斷根

廣州源潭增開列車

（廣州廿八日訊）粵漢路廣九廣三各線旅客，爲使利清明節旅客往祭掃，增開列車[illegible]

青年救星　立止
夜夢遺精丸
即日止流止痛迅速痊愈可用鏡驗便知　妥當新馬路中西藥行內　河邊新街三號天良藥行出品

〔據悉該路南段廣州至源潭間，自四月一日起至十日止，每日增開臨時列車一次，又該路八十四次車廿一日〕

在橫石江口間，未尾兩節車輛出軌，路軌微有損壞，枕木廿二日晨修復通車，已於旅客均平安無恙。

穗河南發生
警匪大戰
四區圖刦金舖事機不密
警探實施圍捕牽獲兩人

（廣州廿八日訊）河南尾，長堤，報匪徒多人，密探有密報，稱河南龍尾，南華中路企圖劫掠金舖，探員黃漢等，於前（廿六）晚[illegible]，往河南會時，匪徒四人由分外潮約卅分鐘，即回探見，[illegible]，四面伏兵持槍，[illegible]，畫面首，勢不佳，[illegible]，網匪漏脫，逃追被緝獲，拒捕中被楊潤昌（二十八人，住大馬路），張百樂（廿四歲，梅縣人），梅縣人，住南號一四零路二，一名，並繳獲土造左輪一枝，子彈九粒。

穗軍人家屬會
冒名招搖
宋子文令改組

（廣州廿八日訊）市府前據各方密告，廣東出征軍人家屬聯誼會組織爲名，不合法招搖，及假借警憲軍人子弟學校經費爲名，大肆招搖等語，並經市府先後轉奉宋主任已就該會名譽董事長，以飭市府將該會改組或予整理。

為台鮮人
瓊島　刦車　股匪

（海口廿八日訊）瓊島南林縣環海路客車廿日由由十二八崖縣公五里開往[illegible]，台鮮冬瓜之百多股匪，餘截劫，該批爲匪人，復員時留落爲數，嚇聚山開百餘名，旅爲遣返，係生活所對，派船追送回籍，械投誠，即能行[illegible]

併帶返分局備案後，解回探隊訊辦。

諜傳大白
張發奎氏
安抵南京

（廣州廿八日訊）外傳前廣州行轅主任張發奎上將，由滬飛京，在蘇北被俘，一說，寧被迫降落之說，行轅民事處長云，據電京，已接獲上海復電謂：絕無其事，張將軍現仍在滬，定廿七晚乘車晉京。

番禺

（昨廣東電訊）番禺刑警隊與大良衛隊，亦出而搜索，[illegible]，耗，立派大隊兜截，輪之（桂第三子）與妻及其女僕居此，廿五日下午三時許，被六匪賺門入室，拔槍將一隅，龍等搜掠金飾細軟，[illegible]

各路鄉長，保設巡警電話，交由各鄉保負責保護工作，有損失，應負賠償，修理責任，並於日間派保負擔，將於正式移交接管後，縣令信局凡沿行經[illegible]

南海

沙溪，多移，備賭一有東萬電色，牌十二攤，圍番客館，有八接十，[illegible]

順德

接外，龍江，[illegible]

公路部份通車：修理，竣通，派員赴各鄉段，天等由縣府全分路段，初佛山至四段，[illegible]，預期五月初可竣工，[illegible]

前廣州市立醫院西婦科主任　婦兒醫院
黃文翰
（專醫）產前產後病　久不受孕　白帶梅毒　兒科百病　久熱久咳　筋骨酸軟
附設留產醫所　街號十九　式樓號　附近

畢士路
精用美國
新法
手術
特長脊神經檢查法　電氣治療　設備最新　止痛消炎　舒筋
（是）一條生路
藥石無靈
白馬行四號下午五時至八時

十月初五街一六八號
鄧炳煌
專醫婦兒
擅治大熱夜熱　產後潮熱　長寒發冷　久咳吐血　久痾肚痛　氣痛筋骨腫痛　瘰癧頸瘡　殘頑怪症

眼耳鼻喉　眼耳鼻喉專科
林天均
醫師
診所：大馬路六九號　診症時間：上午九時至十一時　下午三時至六時半　電話五三二八號

女醫師
陳茜瑩
專醫婦科　前任鏡湖醫院醫師　婦兒產科經理
診所：新馬路四十一號　電話五八九
即張寵活醫師診所

問題重重的港
第一次世界大戰前爲奧國領土
第二次世界大戰南國首先攻入
外長會議曾決定爲自由港

南歐的里雅斯德港，是巴爾幹半島良好的海港，也是意大利海洋交通的最大港口，[illegible]

[illegible]

各地通訊

中醫公會診症表

日期：三月廿七日至廿九日
時間：下午一時至三時
內科：梁孟鴻・錢仲文
瘡科：朱護生
跌打：趙政卿

郎奴高路文
一九四七年的電影皇帝，電影界的巨人，藝術精湛，有驚人無比的成就！

[illegible]

電影　戲劇

英國的電影
以好萊塢爲競爭對象
步步走上了新生途徑

英國在勝利之後積極恢復戰前原狀，工商業迅速復興，對於電影事業，亦不例外，照過去一年的情形，英國的電影事業的確已踏上復興之途，而且具有爭取國際市場一決雌雄的好萊塢遠大[illegible]

[illegible]

西方實事連圖奇情探案
本報特譯

第六案總題：
象齒焚身，美容害命（二）

河中發現
裙被脫去
誰是兇手。茫無頭緒。警探束手
荒崗之上再見遺屍

值當回回，但他去報告警局時，那兒的官卻叫他暫時回家，看今晚回來不回來，如果到了明天也不回來時，才再來報告。那天晚上，拉遜夫婦兩口子沒有睡覺，一直到天明，還未見她的影子，只好再去報案了。警局據報，即派人探員，陪同拉遜再找，所問話，但那婦人介紹知的，只是[illegible]

如此。她說不認識那個的男人，但看他的樣子，年約二十六七歲，頭戴黑帽子，穿深黃色的一套工人作裝，比得很乾淨，一個帽子，一百六十磅，是些油漬，袖口破的樣子，約有警方，一件衣服，注意，不要個，[illegible]

主婦電催上班

一天過去了，沒有頭緒，六點鐘，拉遜太太接到一個電話，是保羅吉卜里太太打來的，問她女兒是否生病，提到，遜姑娘今天不見他來，不知是否生了病，[illegible]

裙上染有漆油

[illegible]（未完）

幾度山復仇記
每日影評

根據大仲馬著的「幾度山恩仇記」改編，過去曾經拍了一題材的片子，現在已是第三部了，是寫一個水手受了仇人的陷害，與其情人失散了，[illegible]，由名演員路易士希活製作，[illegible]

伶星花絮（一）

與其妻叔袁玉容大打出手，[illegible]

程壽南
新久癧疾　即貼即痊
各大藥房均有代售

兒科婦科
李鴻恩
上午在環海天堂　下午在荷蘭園永生堂

診所
周光漢醫師
加路　議事亭七號
容引清女醫師　電話六六九

婦兒全科醫師
馮愛勤
前鏡湖醫院醫師專任　兒科・婦科・產科
醫所新勝街十四

招達和
蘭臬
男醫　精瘡科　頸瘰　皮膚花柳　筋骨腫痛　疑難雜症

金門餐室
名國名餐・粥　舒適座位・通宵營業　早晚飯

草堆街十七號
協昌
老舖　專製糖心皮蛋　家鄉足味鹹蛋
電話四三

新馬路十九號
大豐
銀號　貨幣找換　電匯信託
電話　二三零零

婦兒專科
謝厚初
荷蘭園卅三街

前廣州市立醫院傳染病院長
吳鳴
醫師　新馬路九號二樓
電話九五六

前任鏡湖醫院監院
梁啓榮
地址：鏡湖醫院對面　亞美打利庇盧地利街八號

清安留醫所贈醫
文科・中醫謝厚初每日三時至四時
牙科：醫師關賢勳每日十時至十二時
地址：進教圍　分文不受

淋病・梅毒・林志光
特備鏡驗新根新藥　經濟速愈　新馬路五六號

羅惠良

小兒
久熱
白鴿巢行廿四號兒科專門醫師崔偉邦啓
皮膚水

加拿大醫學博士
前鏡湖醫院內科主任　前軍醫第四院院長
李大衛
統理內外大小科　婦科割症
診症時間：上午九時至十二時　下午二時至六時　醫務所：南灣大馬路二號二樓　電話四二二

澳門陸軍軍務處通告

爲通告事，前定本月二十五日，在對海路灣地方，舉行實彈射擊演習，經公佈週知在案，現改明於四月六日舉行，時間上午九時至十二時，特再通告，希各來往船隻，勿在黑沙一帶海面航行，致生危險，仰各知照，此佈。
一九四八年三月二十四日
處長施利華

遺失聲明
啓者本人置有法國雪鐵龍汽車乙輛澳門登記第一零一九號，前經在拱北關辦理裝載客貨執照乙紙，除向中國邊界關請補發乙新執照以便繼續往來外，現在遺失所發第四十八號汽車往來執照，特此登報聲明作廢。
中華民國三十七年三月廿六日　孫錦亨

法律告白
凡登法律告白注意 請先在原稿蓋章
賴濟喇大律師兼立契官啓事
本律師事務所在新馬路一號弍樓（電話九四九）如有損害該報權益者，本大律師決以法律手續保障該報權益，特此聲明。
大律師現受澳門華僑報聘任爲常年法律顧問

商情

穀米依然疲弱 生油市續行升 糖豆麵粉淡慢少成

昨日星期例假，銀業市場休息，金融街外成盤，國幣港紙黃金市企，無大出入，穀米弱銷，鄉貨從少有到，供求平衡，市仍疲弱，生油少到疎存，港客追求，又漲好二元，砂糖飫淡，片糖不振，豆子積弱，問津無人，麵粉徘徊，成交亦少，生油淡跌，其餘各什貨，至屬淡慢，交投乏興也。

（穀米）[illegible]

（油類）[illegible]

（糖類）[illegible]

（豆類）[illegible]

（粉麵）[illegible]

（什貨）[illegible]

（海產）[illegible]

香港米市企慢

（香港廿七日通訊）[illegible]

生油排慢　椰油疎穩　片糖根企　砂糖慢淡

[illegible]

紅綠豆淡　黃豆再慢　麵粉市況　淡慢依然

[illegible]

廣州油糖如常 麵粉市情暑爽

（廣州廿七日通訊）油糖市道如常，麵粉……

（油）[illegible]

（糖）[illegible]

大生仁企　原庄貨淡

[illegible]

（麵）[illegible]

（雜）[illegible]

石岐各貨牛皮 米市早淡午醒

（石岐廿七日通訊）是日米市早淡午醒，[illegible]

江門行情

（江門廿七日通訊）[illegible]

關仁丹
功用：止痛退熱　四時感冒　疴嘔肚痛　瀉熱咳嗽　傷風食滯　心腹飽脹　不服水土
大街行利　天和堂　新馬路正興　各處藥房均有代嚤　每包式毫

有新貨倉出租
地點適中　保證滿意
巴素打爾古街七十三號成記　商店知租

山頂醫院
郭景昇醫生
專理兒科　內科　熱症
診所南灣花園新樓　時間：上午九時至十二時　下午三時至六時　電話：四一一四

望廈觀音堂建醮
夏曆二月廿三下午啓壇修淨土懺七晝八宵談口超幽搭壇
附荐請來掛號電話四九五號

國民政府考試院卅五年特種考試中醫師考試及格全科中醫師
黃仲賢
男婦兒內外科　特長精醫
腎虧陽痿遺精夢洩白濁　夜尿頻數眼花耳鳴心跳腦痛失聽　眠怕冷氣喘腰痛脚痛房勞色傷　子嗣艱難發育不全神經衰弱等
不論輕重　徹底根治
大三巴街六十二號

歷任廣東公醫科大學教務長　歷任澳門鏡湖醫院西醫部主任
陸鏡輝醫師
每日上午八時至下午一時在澳門荷蘭園正街六十九號診症，一時以後至四時在前山南門直街醫務所診症，四時以後在三婦醫院診症，星期日拜神停診，急症例外

夏葛醫科大學畢業　歷任廣州柔濟醫院夏葛醫學院兒科主任
談清靈女醫師
同澳照常診症
專醫婦科兒科及產科　附設留產所　醫務所荷蘭園正街十七號（注意）每日下午二時至四時贈醫及贈種洋痘

朱朝欽醫師
診所新馬路廿三號二樓　診症時間：上午九時至十二時　下午二時至六時　電話：二二六一

胡迪文（又名胡鳥穩）自民國卅年六月離別，計現在七八年餘，音問久疏，現由美返國，極盼面敘，並有要事商量。
姊丈由美回國黃昭威
通訊地址澳門白眼塘橫街珍珠酒家　甥趙福良

德國醫學博士
余鴻康
龍嵩街二號

美國芝加哥醫學博士
陳伯強
X光檢驗　新法治療肺病　特效醫理各科

小兒科專家
陳石生醫師
廣州嗰𠺝街四十號　天安藥行

本報啓事
現有六匹馬力舊發動機一架，廉價出讓，如有合意者，請駕臨本報接洽便合。
華僑報啓

大陸飯店
抵食聲中本號更加抵食　最近新貢獻　特創「節約菜」
特價（十元）
炸子肥鷄（成只）　杬仁肉丁　菜扒北菰　鷄茸魚肚

美國醫學博士
禰有恒
X光鏡檢驗全身各部
白馬行三號A二樓　電話二七零四　診症時間：上午十時至十二時　下午三時至六時

淋毒　梅毒　腫毒　濕毒
標準盤尼西林清毒
根本痊愈　男女新久毒病皮膚膿疹迅速
新馬路一三五三　毒病專門郭慈博啓

醫師
歐陽少芝　黃愛羣
新理產科婦科兒科　醫務所紅窗門街四十五號電話二七二四號　分所光復街三號（三盞燈）　附設留產室　四面花園適合衛生

肺病X光鏡驗肺五元
有治
招蘭昌醫師
上午十時至十二時　下午三時至五時　醫務所營地大街十六號二樓　電話二五九零

美國女醫學博士
李氷魂
專醫婦女白帶雜孕
如經不正、淋毒白帶、痛經、子宮病、孕娠之原因，故留美時加意研究，更備最新器械，將醫藥各費十足收費，以明真象
地址營地大街十二號

東京帝國大學醫學部畢業　光華醫學院教授兼主任
兒科醫師
崔偉邦
擅醫：久熱　肚疴　疳積　久咳　驚風　肺炎
白馬行廿四號　電話：八八

澳門花王堂街
蝙蝠牌
胃藥
風行廿年　鈣劑鼻祖
止痛止嘔　消滯去脹　十年胃病　一藥根除　見功快　根斷速　能食硬飯　不用戒口
全澳藥房均有代售：捷聲藥房　華安藥房　正興藥房　世界藥房
分銷處：海邊新街明德行
價（目）五毫•式元半•五元

徐淞醫師
[illegible]

林清輝女醫師
內外全科　新法脫痔　全無痛苦　七日斷根
醫務所板樟堂街十一號　電話一陸零

連雲閣醫師
專醫內科小兒科腸胃病
巴士度街十號　電話九一一五

請飲
永泰隆酒

九．悔教夫婿覓封侯

不想愛河中偏又生波，這青年在上海滬江並沒有完成他的學業，在第二年便因經濟問題，迫得中途退學。並且這青年一忿之餘，連最後見這女郎一面也不見，就離□而走了。在這青年的意思，原不是恨這女郎，他還希望在他事業有所成就後，再回來看這女郎的。不過這女郎忽然接到他等於一封決絕的信後，已痛不欲生了。他不明白青年為什麼這樣薄倖無情，竟毫不一顧的便自己走了。她又不明白是否自己有了不對的地方，使這青年忍心把她丟開不管，雖然她們還沒結婚，但這女郎早已把他認為是終身的伴侶了。這打擊，對這女郎當然很嚴重的。可是又無法知道他走到什麼地方，欲想寫信給他解釋，也就無從寫起。這樣一年一年過去了，這女郎不久也在香專畢業了，欲從南京回到故鄉，從間接方法去探這青年的消息，然不料這青年的家卻搬了，於是這青年的消息便與她完全斷絕，就在這時候戰事全面爆發，女郎也輾轉過桂林，但仍找尋這青年的下落，無音訊。……年，並曾在桂林登報，不幸又是石沉海底，也完全灰了心。

[illegible]……

心啊！……」碧英說至此，不覺眼前一陣昏黑，暈了過去。何仲文此時已嚇得呆了，一時他內心的痛苦不減碧英，突見碧英暈了，他忙了手脚，竟抱着碧英亂叫。（一四零）

難作冰人

[illegible]

第三回：居情游思，兩兩相思

[illegible]（未完）

×截至目前，祇有人去競選副總統，寄語要出風頭者，如要名馳天下，有一個良好機會，跑去競選總統便可。

×川島芳子謂：「來生要替中國做一件好事。」她今生為中國所做的好事委實太多了！

×雷諾的探險機又來了！再來一次，誰也不敢領教！

×為什麼我們的白宮飛天壯士，不駕一架飛機到華盛頓競選？

×孫科競選不花一文錢，以茶會招待記者。記者問他，是否也要花錢？汽車記者實在太滑稽，其實世之道，有「擦」便擦好了，何必多問？

×送完了陳誠出國，又要來一個「迎何應欽」，上海的各界人士，在這一送一迎之間，使人透悟了多少真理來，人生如幻夢，世事似浮雲。

×美國人打算以「金彈」對付蘇聯的「鐵幕」！美國人想不到，比牠可靠的還有鑽石，世界上除了金子之外，更有我們的無價寶「肉屏風」！

×保大混來混去，僕僕香港巴黎，仍獲不到一個結果來！可是，中國人手裡的紅黑貨，早不知過有多少次「滄海桑田」之感了！

第三回　打擂台李巴山出馬　托酒缸洪熙官低頭

凌霄閣主

[illegible]（未完）

[illegible]

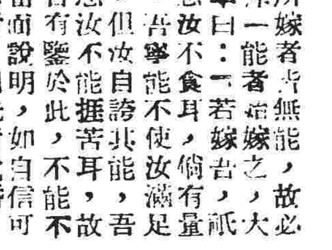

水行雲（一九七）流

[illegible]

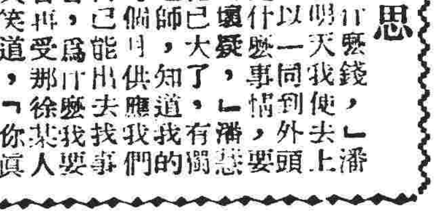

（七七）別再談將來

[illegible]（未完）